SAMSUNG

BN68-09805A-05

Simple User Guide

IER (IE015R IE020R IE025R IE040R)
IER-F (IE015R-F IE020R-F IE025R-F IE040R-F)
IFR (IF015R IF020R IF025R IF040R)
IFR-F (IF015R-F IF020R-F IF025R-F IF040R-F)

*The colour and the appearance may differ depending on the product, and the content in the manual is subject to change without prior notice to improve the performance.
*Download the user manual from the website for further details.
http://www.samsung.com/displaysolutions

Checking the Components

(1) Simple User Guide (2) Warranty card (Not available in some locations) (3) Regulatory guide (4) Power cord (5) Power extension cable (6) OCM cable (7) COVER PCB(TOP/BOTTOM) x 7 / Screw (M4 x L10) x 7 (Supported models: IER, IFR) (8) COVER PCB(TOP/BOTTOM) x 4 / Screw (M4 x L10) x 13 (Supported models: IER-F, IFR-F) (9) STUD PEM x 2 (Supported models: IER, IFR) (10) PET tape (11) COVER PCB(SIDE) x 6 (Supported models: IER-F, IFR-F) (12) BRACKET ALIGN (Supported models: IER-F, IFR-F) (13) BRACKET LINK x 2 (Supported models: IER-F, IFR-F)
Contact the vendor where you purchased the product if any components are missing.
Components may differ in different locations.

Connecting the Power Cable

- Connect the power cable after all cables are connected.
- Before connecting external devices, be sure to disconnect the power cable.

Precautions when connecting power

*In case of powering IER(IFR) and IER-F(IFR-F) together, adjust cabinet number so that total Power consumption is under 600W for 110V, 1000W for 220V.
*Exceeding the recommended maximum number of devices may produce overvoltage, causing the circuit breaker to trip down or the product to be damaged. Make sure that the number of connected devices does not exceed the recommended maximum number.
– About the maximum number of cabinets allowed for the AC power connection, refer to the user guide accessible on our website (www.samsung.com/displaysolutions).
*Samsung is not liable for any problems incurred by connecting devices that exceed the recommended maximum number.
*The label info which is attached behind product shows rated power of cabinet and rated current of outlet.
*Transfer power by daisy chain with extension power cable.
*Do not use **POWER OUT** socket of last cabinet.

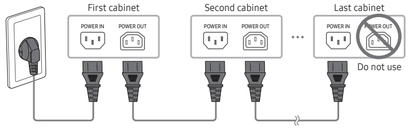

Installing the cabinets

- Make sure you entrust the installation to a professional installation service provider. For further information regarding installation, contact the dealer you purchased the product from.
- Install the cabinet using the frame kit provided by the manufacturer. For more information about how to install the frame kit, refer to the user manual that comes with it.
- Samsung shall not be liable for any damage to the product and any injury to the users or others that may be incurred while the users install the product by themselves.

Removing the protective brackets

Remove the safety bracket before proceeding to installation.

IER IFR

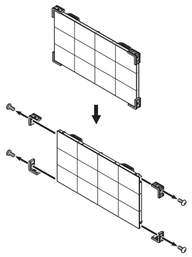

IER-F IFR-F

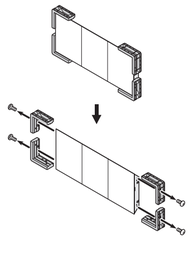

Contact SAMSUNG WORLD WIDE

Web site: http://www.samsung.com

Area	Customer Care Centre
ALBANIA	045 620 202
AUSTRIA	0800 72 67 864 (0800-SAMSUNG)
BELGIUM	02-201-24-18
BOSNIA	055 233 999
BULGARIA	*3000 Цена на един градски разговор 0800 111 31 Безплатен за всички оператори
CROATIA	072 726 786
CYPRUS	8009 4000 only from landline, toll free
CZECH	800 - SAMSUNG (800-726786) Samsung Electronics Czech and Slovak, s.r.o. V Parku 2323/14, 148 00 - Praha 4
DENMARK	707 019 70
ESTONIA	800-7267
FINLAND	030-6227 515
FRANCE	01 48 63 00 00

Area	Customer Care Centre
GERMANY	06196 77 555 77
GREECE	80111-SAMSUNG (80111 726 7864) only from land line (+30) 210 6897691 from mobile and land line
HUNGARY	0680SAMSUNG (0680-726-7864)
IRELAND (EIRE)	0818 717100
ITALIA	800-SAMSUNG (800.7267864)
KOSOVO	0800 10 10 1
LATVIA	8000-7267
LITHUANIA	8-800-77777
LUXEMBURG	261 03 710
MONTENEGRO	020 405 888
NETHERLANDS	088 90 90 100
NORTH MACEDONIA	023 207 777
NORWAY	21629099

Area	Customer Care Centre
POLAND	801-172-678* lub +48 22 607-93-33* (* opłata według taryfy operatora)
PORTUGAL	808 207 267
ROMANIA	*8000 (apel in retea) 08008-726-78-64 (08008-SAMSUNG) Apel GRATUIT Atenţie: Dacă efectuaţi apelul din reţeaua Digi (RCS/RDS), vă rugăm să ne contactaţi formand numărul Telverde fără ultimele două cifre, astfel: 0800872678.
SERBIA	011 321 6899
SLOVAKIA	0800 - SAMSUNG (0800-726 786)
SLOVENIA	080 697 267 (brezplačna številka)
SPAIN	91 175 00 15
SWEDEN	0771 726 786
SWITZERLAND	0800 726 786
TURKEY	444 77 11
UK	0333 000 0333

Troubleshooting Guide

Issues	Solutions
The screen keeps switching on and off.	Check that the cable between the product and the PC is connected correctly.
No Signal is displayed on the screen.	Check that the product is connected correctly with a cable.
	Check that the source device connected to the product is powered on.
No Video is displayed cabinet by cabinet.	Check the cable connections between S-Box and Cabinet / Cabinet and Cabinet.
Not Optimum Mode is displayed.	This message is displayed when a signal from the graphics card exceeds the product's maximum resolution and frequency.
	Refer to the Standard Signal Mode Table and set the maximum resolution and frequency according to the product specifications.

Specifications

Model Name		IE015R	IF015R	IE015R-F	IF015R-F	IE020R	IF020R	IE020R-F	IF020R-F
Cabinet	Refresh rate	3840Hz				3840Hz	3240Hz	3840Hz	3240Hz
	Pixel Pitch	1.5 mm				2.0 mm			
	LED pixel configuration	3 in 1 (RGB)							
	LED pixel size (W x H)	1.0 mm x 1.0 mm				1.5 mm x 1.5 mm			
	Pixels (Row x Column)	640 x 360 pixels		160 x 360 pixels		480 x 270 pixels		120 x 270 pixels	
	Aspect ratio (W:H)	16:9		4:9		16:9		4:9	
Model Name		IE025R	IF025R	IE025R-F	IF025R-F	IE040R	IF040R	IE040R-F	IF040R-F
Cabinet	Refresh rate	3840Hz	3240Hz	3840Hz	3240Hz	3840Hz	3240Hz	3840Hz	3240Hz
	Pixel Pitch	2.5 mm				4.0 mm			
	LED pixel configuration	3 in 1 (RGB)							
	LED pixel size (W x H)	2.1 mm x 2.1 mm							
	Pixels (Row x Column)	384 x 216 pixels		96 x 216 pixels		240 x 135 pixels		60 x 135 pixels	
	Aspect ratio (W:H)	16:9		4:9		16:9		4:9	
Synchronization	Video Frame rate	50/60Hz							
Power Supply		AC100-240V~ 50/60Hz Refer to the label at the back of the product as the standard voltage can vary in different countries.							
Environmental considerations	Operating	Temperature: 0 °C – 40 °C (32 °F – 104 °F) Humidity: 10% – 80%, non-condensing							
	Storage	Temperature: -20 °C – 45 °C (-4 °F – 113 °F) Humidity: 5% – 95%, non-condensing							

*This is a class A product. In a domestic environment this product may cause radio interference in which case the user may be required to take adequate measures.
*For information on Samsung's environmental commitments and product-specific regulatory obligations, e.g. REACH, WEEE, Batteries, visit http://www.samsung.com/uk/aboutsamsung/samsungelectronics/corporatecitizenship/data_corner.html
*For detailed device specifications, visit the Samsung website.
*Use a cable of CAT 6 (*STP type) or higher.
*Open Source Announcement
To send inquiries and requests for questions regarding open sources, contact Samsung via Email (oss.request@samsung.com).

Precautions when handling the cabinets

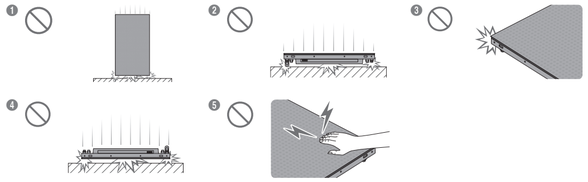

*Metal objects may adhere to the front surface of the cabinet due to its magnetism.
*If any metal object adheres, use a magnet or airgun to remove it. Be careful when removing metal objects using a magnet, as the magnet may separate the module from the cabinet.
*Be careful when holding magnetic stripe cards close, as the magnetism may affect those cards.
❶ [Caution to prevent external shock and dropping of the product]
After removing the protective brackets, be careful not to expose the product to external shocks or vibrations. Make sure that the product is not dropped from any height.
❷ [Caution to prevent damage to the LED]
Be careful not to expose the product to vibrations or external shocks when it is lying flat on the floor.
❸ [Caution to prevent damage to corners]
Take extra care to ensure that the corners of a cabinet do not get damaged.
❹ [Caution to prevent damage to the LED]
After removing the protective brackets, do not place the product on the floor with the LED facing down.
❺ [Caution to prevent damage to the LED from static]
Do not touch the product without anti-static gloves.
• Be sure to wear anti-static gloves when touching the product.

Български
Кратко ръководство за потребителя

* Цветът и външният вид може да се различават в зависимост от продукта, а съдържанието на ръководството подлежи на промяна без предизвестие с цел подобряване на работата.
* Изтеглете Ръководството за потребителя от уебсайта за допълнителна информация.
Вижте описанията на предходната страница.

Проверка на компонентите

(1) Кратко ръководство за потребителя (2) Гаранционна карта (не се предлага на някои места) (3) Регулаторно ръководство (4) Захранващ кабел (5) Удължителен кабел за захранване (6) OCM кабел (7) КАПАК PCB(ГОРЕН/ДОЛЕН) x 7 / Винт (M4 x L10) x 7 (Поддържани модели: IER, IFR) (8) КАПАК PCB(ГОРЕН/ДОЛЕН) x 4 / Винт (M4 x L10) x 13 (Поддържани модели: IER-F, IFR-F) (9) ПОДПОРА PEM x 2 (Поддържани модели: IER, IFR) (10) PET лента (11) КАПАК PCB(СТРАНИЧЕН) x 6 (Поддържани модели: IER-F, IFR-F) (12) СКОБА ЗА ПОДРАВНЯВАНЕ (Поддържани модели: IER-F, IFR-F) (13) СВЪРЗВАЩА СКОБА x 2 (Поддържани модели: IER-F, IFR-F)
Свържете се с продавача, от който сте закупили продукта, ако откриете липсващи компоненти.
Възможно е компонентите да са различни за различните региони.

Монтиране на шкафовете

* Уверете се, че сте възложили монтажа на професионален монтажист. За допълнителна информация относно монтажа се свържете с дилъра, от когото сте закупили продукта.
* Монтирайте шкафа, като използвате комплекта с рамка, предоставен от производителя. За допълнителна информация относно монтирането на комплекта с рамка се консултирайте с неговото ръководство за потребителя.
* Samsung не носи отговорност за никакви повреди на устройството и за никакви нараняванія на потребителите или на други лица, които могат да възникнат, докато потребителите монтират продукта сами.

Отстраняване на предпазните скоби

Свалете предпазната скоба, преди да продължите с монтажа.

Предпазни мерки при работа с шкафовете

* Метални предмети могат да се прилепят към лицевата повърхност на шкафа, поради неговите магнитни свойства.
* Ако се прилепят метални предмети, използвайте магнит или пулверизатор, за да ги отстраните. Внимавайте, когато отстранявате метални предмети с магнит, тъй като магнитът може да отдели модула от шкафа.
* Внимавайте, когато държите карти с магнитни ленти в близост, защото магнитните свойства могат да повлияят на тези карти.
❶ [Внимание, за да се предотвратят външен удар и падане на продукта]
След премахването на предпазните скоби, бъдете внимателни да не подлагате на продукта на външни удари или вибрации.
Уверете се, че продуктът не е изпускан от никаква височина.
❷ [Внимавайте, за да предотвратите повреда на LED]
Бъдете внимателни да не подлагате продукта на вибрации или външни удари, когато е поставен неподвижно на пода.
❸ [Внимание, за да се предотвати повреда на ъглите]
Вземете допълнителни мерки, за да се гарантира, че ъглите на шкафа няма да се повредят.
❹ [Внимавайте, за да предотвратите повреда на LED]
След премахването на предпазните скоби не поставяйте продукта на пода с обърнат надолу LED.
❺ [Внимание, за да се избегне повреда на LED от статично електричество]
Не докосвайте продукта без антистатични ръкавици.
• Не забравяйте да си поставите антистатични ръкавици, когато докосвате продукта.

* Това е продукт от клас A. В битова среда този продукт може да причини радиосмущения и в този случай може да се изиска от потребителя да вземе адекватни мерки.
* За информация относно ангажиментите към околната среда и специфичните за продукта регулаторни задължения на Samsung, например директивите REACH, WEEE, директивата за батериите, посетете http://www.samsung.com/uk/aboutsamsung/samsungelectronics/corporatecitizenship/data_corner.html
* За подробни спецификации на устройства посетете уеб сайта на Samsung.
* Използвайте кабел CAT 6 (*тип STP) или по-висока категория.

Nederlands
Eenvoudige gebruikershandleiding

* De kleur en het uiterlijk kunnen afwijken, afhankelijk van het product. Ook kan de inhoud van de handleiding zonder voorafgaand bericht worden gewijzigd om de prestaties te verbeteren.
* Download de gebruikershandleiding van de website voor meer details.
Raadpleeg de beschrijvingen op de vorige pagina.

De componenten controleren

(1) Eenvoudige gebruikershandleiding (2) Garantiekaart (Niet overal beschikbaar) (3) Voorschriften (4) Netsnoer (5) Verlengsnoer voor voeding (6) OCM-kabel (7) KAP PCB(BOVEN/ONDER) x 7 / Schroef (M4 x L10) x 7 (Ondersteunde modellen: IER, IFR) (8) KAP PCB(BOVEN/ONDER) x 4 / Schroef (M4 x L10) x 13 (Ondersteunde modellen: IER-F, IFR-F) (9) TAPEIND PEM x 2 (Ondersteunde modellen: IER, IFR) (10) PET-tape (11) KAP PCB(ZIJDE) x 6 (Ondersteunde modellen: IER-F, IFR-F) (12) KOPPELPLAAT (Ondersteunde modellen: IER-F, IFR-F) (13) BEUGELLINK x 2 (Ondersteunde modellen: IER-F, IFR-F)
Indien er componenten ontbreken, neemt u contact op met de leverancier waar u het product hebt gekocht.
De componenten kunnen verschillen, afhankelijk van de locatie.

De panelen installeren

* Vertrouw de installatie toe aan een professionele installateur. Voor meer informatie over de installatie neemt u contact op met de dealer bij wie u het product hebt gekocht.
* Installeer het paneel met behulp van het door de fabrikant meegeleverde framekit. Meer informatie over de installatie van het framekit vindt u in de gebruikershandleiding die erbij geleverd is.
* Samsung is niet aansprakelijk voor schade aan het product of letsels bij gebruikers of anderen wanneer gebruikers het product zelf installeren.

De beschermlijsten verwijderen

Verwijder de veiligheidsbeugel voordat u met de installatie begint.

Hanteren van de panelen

* Metalen voorwerpen kunnen aan de voorkant van het paneel vastzitten omdat het magnetisch is.
* Als er metalen voorwerpen vastzitten, gebruik dan een magneet of luchtdrukhamer om ze los te maken. Wees voorzichtig wanneer u metalen voorwerpen met een magneet verwijdert, want de magneet kan de module van het paneel scheiden.
* Wees voorzichtig wanneer u kaarten met een magneetstrook dichtbij houdt, want het magnetisme kan een invloed hebben op die kaarten.
❶ [Voorzichtig: schokken en laten vallen van het product]
Na verwijdering van de beschermlijsten mag het product niet worden blootgesteld aan schokken of trillingen.
Zorg ervoor dat het product niet kan vallen, ongeacht van welke hoogte.
❷ [Let op dat u de led niet beschadigt]
Stel het product niet bloot aan schokken of trillingen wanneer het plat op een ondergrond ligt.
❸ [Voorzichtig: beschadiging van hoeken]
Let er vooral op dat de hoeken van een paneel niet worden beschadigd.
❹ [Let op dat u de led niet beschadigt]
Leg het product niet met de LED-zijde op een ondergrond nadat de beschermlijsten zijn verwijderd.
❺ [Voorzichtig: beschadiging van de LED's door statische elektriciteit]
Draag altijd antistatische handschoenen wanneer u het product aanraakt of hanteert.
• Draag antistatische handschoenen wanneer u het product aanraakt.

* Dit is een product van klasse A. In een huiselijke omgeving kan dit product radio-interferentie veroorzaken, waarbij de gebruiker mogelijk passende maatregelen moet treffen.
* Meer informatie over het ecologisch engagement van Samsung en productspecifieke voorschriften, bv. REACH, WEEE, batterijen, vindt u op http://www.samsung.com/uk/aboutsamsung/samsungelectronics/corporatecitizenship/data_corner.html
* Raadpleeg de website van Samsung voor de gedetailleerde specificaties van het apparaat.
* Gebruik een kabel van type CAT6 (*type STP) of hoger.

Hrvatski
Jednostavni priručnik za početak uporabe

* Boja i izgled mogu se razlikovati ovisno o proizvodu, a sadržaj ovog priručnika podložan je promjeni radi poboljšanja performansi bez prethodne obavijesti.
* Dodatne informacije nalaze se u korisničkom priručniku koji možete preuzeti s web-mjesta.
Pročitajte opise na prethodnoj stranici.

Provjera komponenti

(1) Jednostavni priručnik za početak uporabe (2) Kartica Jamstvo (Nije dostupno na nekim lokacijama) (3) Priručnik s regulatornim podacima (4) Kabel za napajanje (5) Produžni kabel (6) OCM kabel (7) POKLOPAC ZA TISKANU PLOČICU(GORNJI/DONJI) x 7 / Vijak (M4 x L10) x 7 (Podržani modeli: IER, IFR) (8) POKLOPAC ZA TISKANU PLOČICU(GORNJI/DONJI) x 4 / Vijak (M4 x L10) x 13 (Podržani modeli: IER-F, IFR-F) (9) ZAKOVICA PEM x 2 (Podržani modeli: IER, IFR) (10) PET traka (11) POKLOPAC ZA TISKANU PLOČICU(BOČNI) x 6 (Podržani modeli: IER-F, IFR-F) (12) DRŽAČ ZA PODEŠAVANJE (Podržani modeli: IER-F, IFR-F) (13) SPONA DRŽAČA x 2 (Podržani modeli: IER-F, IFR-F)
Ako neke komponente nedostaju, obratite se dobavljaču kod kojeg ste kupili proizvod.
Komponente se mogu razlikovati na različitim lokacijama.

Postavljanje kućišta

* Instalaciju morate povjeriti stručnom instalateru. Dodatne informacije u vezi s instalacijom možete dobiti od distributera kod kojega ste kupili proizvod.
* Ormarić instalirajte pomoću kompleta konstrukcije koji isporučuje proizvođač. Više informacija o načinu instaliranja kompleta konstrukcije potražite u korisničkom priručniku koji se isporučuje s njim.
* Tvrtka Samsung ne preuzima odgovornost ni za kakva oštećenja proizvoda ili za bilo kakve ozljede korisnika ili drugih osoba tijekom vlastite montaže proizvoda.

Skidanje zaštitnih pregrada

Prije instalacije uklonite sigurnosni nosač.

Mjere opreza prilikom rukovanja kućištima

* Metalni predmeti mogu se pričvrstiti za prednju površinu kućišta zbog pojave magnetizma.
* Ako se bilo koji metalni predmet pričvrsti, upotrijebite magnet ili zračni pištolj kako biste ga skinuli. Budite oprezni prilikom skidanja metalnih predmeta magnetom jer bi on mogao izvući modul iz kućišta.
* Budite oprezni prilikom držanja kartica s magnetskim trakama u njegovoj blizini jer magnetizam može na njih utjecati.
❶ [Oprez kako biste spriječili vanjske udarce i padanje proizvoda]
Nakon što skinete zaštitne pregrade, pazite da ne izložite proizvod vanjskim udarcima ili vibracijama.
Pazite da proizvod ne padne s bilo koje visine.
❷ [Oprez kako biste spriječili oštećenja LED lampice]
Pazite da ne izložite proizvod vibracijama ili vanjskim udarcima kada se nalazi polegnut na podu.
❸ [Oprez kako biste spriječili oštećivanje kutova]
Pazite posebno da se ne oštete kutovi kućišta.
❹ [Oprez kako biste spriječili oštećenja LED lampice]
Nakon što skinete zaštitne pregrade, ne postavljajte proizvod na pod s LED-om okrenutim prema dolje.
❺ [Oprez kako biste spriječili oštećivanje LED-a uslijed statičkog elektriciteta]
Dodirujte proizvod samo kada nosite rukavice koje sprječavaju nastanak statičkog elektriciteta.
• Pri dodirivanju proizvoda uvijek nosite antistatičke rukavice.

* Ovo je proizvod razreda A. U unutrašnjem okruženju ovaj proizvod može uzrokovati radijsku interferenciju koju će korisnik morati ukloniti poduzimanjem odgovarajućih mjera.
* Informacije o Samsungovom zalaganju za zaštitu okoliša i poštivanje regulatornih obaveza kojima podliježu pojedini proizvodi, npr. REACH, WEEE, baterije, pronađite na mrežnom mjestu http://www.samsung.com/uk/aboutsamsung/samsungelectronics/corporatecitizenship/data_corner.html
* Kako biste pročitali detaljne značajke uređaja, posjetite mrežne stranice tvrtke Samsung.
* Upotrijebite kabel CAT 6 (*vrsta STP) ili bolji.

Eesti keel
Lihtsustatud kasutusjuhend

* Värv ja välimus võivad olenevalt tootest erineda ja selle juhendi sisu võib ette teatamata muutuda, et tagada parem jõudlus.
* Lisateave on saadaval saadetise kodulehelt alla kasutusjuhend.
Vaadake eelmisel lehel olevaid kirjeldusi.

Komponentide kontrollimine

(1) Lihtsustatud kasutusjuhend (2) Garantiikaart (Pole saadaval osades piirkondades) (3) Normatiivne juhend (4) Toitejuhe (5) Toite pikenduskaabel (6) OCM-kaabel (7) TRÜKKPLAADIKATE(ÜLEMINE/ALUMINE) x 7 / Kruvi (M4 x L10) x 7 (Toetatud mudelid: IER, IFR) (8) TRÜKKPLAADIKATE(ÜLEMINE/ALUMINE) x 4 / Kruvi (M4 x L10) x 13 (Toetatud mudelid: IER-F, IFR-F) (9) PEM-POLT x 2 (Toetatud mudelid: IER, IFR) (10) PET-teip (11) TRÜKKPLAADIKATE(KÜLG) x 6 (Toetatud mudelid: IER-F, IFR-F) (12) JOONDAMISPLAAT (Toetatud mudelid: IER-F, IFR-F) (13) ÜHENDUSKRONSTEIN x 2 (Toetatud mudelid: IER-F, IFR-F)
Kui mõni komponent on puudu, võtke ühendust edasimüüjaga, kellelt toote ostsite.
Komponendid võivad erinevates asukohtades erineda.

Vitriinkappide paigaldamine

* Laske paigaldustööd teha professionaalsel paigaldajal. Paigaldamise kohta lisateabe saamiseks pöörduge edasimüüja poole, kellelt te seadme ostsite.
* Kasutage korpuse paigaldamisel tootja pakutavat raamikomplekti. Lisateavet raamikomplekti paigaldamise kohta vaadake selle kasutusjuhendist.
* Samsung ei vastuta mingite tootekahjustuste ega kehavigastuste eest, mis võivad tekkida, kui kasutajad paigaldavad tooteid ise.

Kaitseraamide eemaldamine

Eemaldage enne paigaldamist ohutuskronstein.

Ettevaatusabinõud vitriinkappide käsitsemisel

* Metallobjektid võivad korpuse esiosa külge kinni jääda, kuna sellel on magnetilised omadused.
* Kui mõni metallobjekt jääb kinni, kasutage selle eemaldamiseks magnetit või suruõhupüstolit. Olge metallobjektide magnetiga eemaldamisel ettevaatlik, kuna magnet võib mooduli korpuse küljest eraldada.
* Olge magnetribaga kaartide korpuse lähedal hoidmisel ettevaatlik, kuna magnetilised omadused võivad neid kaarte mõjutada.
❶ [Vältige väliseid lööke ja toote mahapillamist]
Pärast kaitseraamide eemaldamist kaitske toodet hoolega väliste löökide ja vibratsiooni eest.
Vältige toote mis tahes kõrguselt mahapillamist.
❷ [Ettevaatusabinõu LED-i kahjustamise vältimiseks]
Kaitske toodet hoolega väliste löökide ja vibratsiooni eest, kui see on pikali maha asetatud.
❸ [Vältige nurkade kahjustamist]
Olge eriti ettevaatlik, et vältida vitriinkapi nurkade kahjustamist.
❹ [Ettevaatusabinõu LED-i kahjustamise vältimiseks]
Pärast kaitseraamide eemaldamist ärge asetage toodet maha nii, et LED on suunatud alla.
❺ [Vältige LED-i kahjustamist staatilise elektriga]
Ärge katsuge toodet ilma antistaatiliste kinnastete.
• Kandke toote puudutamisel kindlasti antistaatilisi kindaid.

* See on A-klassi toode. Koduses keskkonnas võib see toode põhjustada raadiohäireid, mille korral võib kasutajal olla vaja sobivaid meetmeid rakendada.
* Teabe saamiseks Samsungi kesskonnaga seotud panuse ja tootepõhiste regulatiivsete kohustuste, nagu REACH, WEEE ja akud, kohta külastage aadressi http://www.samsung.com/uk/aboutsamsung/samsungelectronics/corporatecitizenship/data_corner.html
* Seadme täpsemate tehniliste andmete vaatamiseks külastage ettevõtte Samsung veebilehte.
* Kasutage CAT6-kaablit (*STP-tüüpi) või uuemat.

Čeština
Jednoduchá uživatelská příručka

* Barva a vzhled se mohou lišit podle výrobku. Obsah příručky může být změněn bez předchozího upozornění za účelem zlepšení výkonu výrobku.
* Další podrobnosti naleznete v uživatelské příručce, kterou si můžete stáhnout z webu.
Podrobnosti naleznete v popisu na předchozí stránce.

Kontrola příslušenství

(1) Jednoduchá uživatelská příručka (2) Záruční list (V některých zemích není k dispozici) (3) Bezpečnostní pokyny a standardy (4) Napájecí šňůra (5) Prodlužovací napájecí kabel (6) Kabel OCM (7) DESKA PLOŠNÝCH SPOJŮ KRYTU(NAHOŘE/DOLE) x 7 / Šroub (M4 x L10) x 7 (Podporované modely: IER, IFR) (8) DESKA PLOŠNÝCH SPOJŮ KRYTU(NAHOŘE/DOLE) x 4 / Šroub (M4 x L10) x 13 (Podporované modely: IER-F, IFR-F) (9) ŠTUD PEM x 2 (Podporované modely: IER, IFR) (10) PET-tape (11) COVER PCB(SIDE) x 6 (Podporované modely: IER-F, IFR-F) (12) TILPASNINGSBESLAG (Podporované modely: IER-F, IFR-F) (13) BESLAG LINK x 2 (Podporované modely: IER-F, IFR-F)
Kontakt forhandleren, hvor du købte produktet, hvis der mangler nogle komponenter.
Komponenter kan variere på forskellige geografiske steder.

Installation af kabinetterne

* Sørg for, at installationen udføres af en professionel. Hvis du ønsker yderligere oplysninger om installationen, skal du kontakte den forhandler, hvor du købte produktet.
* Installér kabinettet ved at anvende det rammekit, som producenten leverer. Du kan finde flere oplysninger om, hvordan rammekittet installeres, i den medfølgende brugervejledning.
* Samsung har intet ansvar for skader på produktet og personskader på brugerne eller andre, hvis skaderne pådrages, mens brugerne selv installerer produktet.

Sådan fjerner du beskyttelsesbeslagene

Fjern sikkerhedsbeslaget, inden du fortsætter med installationen.

Forholdsregler ved håndtering af kabinetterne

* Metalgenstande kan hænge fast på kabinettets forside, da den er magnetisk.
* Hvis der hænger en metalgenstand, skal du fjerne den ved hjælp af en magnet eller en trykluftdåse. Udvis forsigtighed, når du fjerner metalgenstande vha. en magnet, da magneten kan adskille modulet fra kabinettet.
* Udvis forsigtighed, når du holder kort med magnetstriber tæt på, da magnetismen kan have indvirkning på kortene.
❶ [Vær forsigtig for at forhindre eksternt chok og tab af produktet]
Hvis du fjerner beskyttelsesbeslagene, skal du være forsigtig for at undgå, at produktet udsættes for eksterne chok eller vibrationer.
Sørg for, at produktet ikke falder fra en høj placering.
❷ [Vær forsigtig, så LED'et ikke bliver beskadiget]
Sørg for, at produktet ikke udsættes for vibrationer eller eksterne chok, når det ligger fladt på gulvet.
❸ [Vær forsigtig, så hjørnerne ikke beskadiges]
Vær meget omhyggeligt, så hjørnerne på kabinettet ikke beskadiges.
❹ [Vær forsigtig, så LED'et ikke bliver beskadiget]
Når du har fjernet beskyttelsesbeslagene, må du ikke placere produktet på gulvet med LED'et nedad.
❺ [Vær forsigtig, så LED'et ikke bliver beskadiget af statisk elektricitet]
Undgå at tage fat i produktet uden brug af antistatiske handsker.
• Sørg for at have antistatiske handsker på, når du rører ved produktet.

* Dette er et produkt i klasse A. I et hjemligt miljø kan dette produkt muligvis forårsage radiointerferens, hvilket betyder, at brugeren bliver nødt til at tage de fornødne forholdsregler.
* Du kan finde oplysninger om Samsungs miljømæssige forpligtelser og produktspecifikke lovmæssige forpligtelser, f.eks. REACH, WEEE, batterier, ved at besøge http://www.samsung.com/uk/aboutsamsung/samsungelectronics/corporatecitizenship/data_corner.html
* Hvis du ønsker flere enhedsspecifikationer, skal du besøge webstedet Samsung.
* Anvend et CAT 6-kabel (*STP-typen) eller højere.

Suomi
Yksinkertainen käyttöopas

* Tuotteiden väri ja ulkoasu saattavat vaihdella, ja käyttöoppaan sisältöä voidaan laitteen toiminnan parantamiseksi muuttaa ilman ennakkoilmoitusta.
* Saat lisätietoja lataamalla käyttöoppaan sivustosta.
Lue edellisellä sivulla olevat kuvaukset.

Osien tarkistaminen

(1) Yksinkertainen käyttöopas (2) Takuukortti (Ei saatavilla joillain alueilla) (3) Säädösopas (4) Virtajohto (5) Virtajatkokaapeli (6) OCM-kaapeli (7) KANNEN PIIRILEVY(YLÄ/ALA) x 7 / Ruuvi (M4 x L10) x 7 (Tuetut mallit: IER, IFR) (8) KANNEN PIIRILEVY(YLÄ/ALA) x 4 / Ruuvi (M4 x L10) x 13 (Tuetut mallit: IER-F, IFR-F) (9) PEM-PULTI x 2 (Tuetut mallit: IER, IFR) (10) PET-teippi (11) KANNEN PIIRILEVY(SIVU) x 6 (Tuetut mallit: IER-F, IFR-F) (12) KOHDISTUSKIINNIKE (Tuetut mallit: IER-F, IFR-F) (13) KULMAKIINNIKE x 2 (Tuetut mallit: IER-F, IFR-F)
Jos pakkauksesta puuttuu jokin osa, ota yhteyttä siihen jälleenmyyjään, jolta ostit laitteen.
Osat voivat olla erilaisia eri alueilla.

Kaappien asentaminen

* Jätä asennus ammattimaisen asennuspalveluntarjoajan tehtäväksi. Pyydä asennuksesta lisätietoja jälleenmyyjältä, jolta tuote on ostettu.
* Asenna kaappi käyttämällä valmistajan toimittamaa kehikkosarjaa. Katso lisätietoja kehikkosarjan asentamisesta sen mukana toimitetusta käyttöoppaasta.
* Samsung ei ole vastuussa mistään tuotteelle tai käyttäjille aiheutuvista vahingoista, joita voi syntyä, jos käyttäjät asentavat tuotteen itse.

Suojakiinnikkeiden irrottaminen

Irrota turvakiinnike ennen asennuksen aloittamista.

Kaappien käsittelyn varotoimia

* Metalliesineet voivat kiinnittyä kaapin pintaan sen magneettisuuden takia.
* Jos jokin metalliesine kiinnittyy, irrota se magneetilla tai ilmapuhaltimella. Ole varovainen irrottaessasi metalliesineitä magneetilla, sillä magneetti voi irrottaa moduulin kaapista.
* Pidä magneettinauhalla varustetut kortit poissa, sillä magneettisuus voi vahingoittaa kortteja.
❶ [Varoitus ulkoisten iskujen estämisestä ja tuotteen pudottamisesta]
Kun olet irrottanut suojakiinnikkeet, suojaa tuote ulkoisilta iskuilta ja tärinältä.
Varmista, ettei tuote pääse putoamaan miltään korkeudelta.
❷ [Varoitus LEDien vahingoittumisen estämisestä]
Varmista, että tuote on suojattuna tärinältä ja ulkoisilta iskuilta, kun se on vaaka-asennossa lattialla.
❸ [Varoitus kulmien vahingoittumisen estämisestä]
Varmista, etteivät kaappin kulmat vahingoitu.
❹ [Varoitus LEDien vahingoittumisen estämisestä]
Kun olet irrottanut suojakiinnikkeet, älä aseta tuotetta lattialle LED-valot alaspäin.
❺ [Varoitus LED-valoja vahingoittavasta staattisesta sähköstä]
Älä kosketa tuotetta ilman antistaatisia käsineitä.
• Muista käyttää antistaattisia käsineitä, kun kosketat tuotetta.

* Tämä on luokan A tuote. Tämä tuote saattaa aiheuttaa radiohäiriöitä asuinympäristöissä, jolloin käyttäjä saattaa joutua tekemään korjaavia toimia.
* Tietoja Samsungin ympäristösitoumuksista ja tuotekohtaisista oikeudellisista velvoitteista, kuten REACH, WEEE ja akut, on osoitteessa http://www.samsung.com/uk/aboutsamsung/samsungelectronics/corporatecitizenship/data_corner.html
* Lisätietoja laitteiden ominaisuuksista on Samsung verkkosivustossa.
* Käytä CAT 6 -kaapelia (*STP-tyyppi) tai parempaa.

Dansk
Enkel brugervejledning

* Farven og udseendet kan – afhængigt af produktet – være anderledes, og indholdet i brugervejledningen kan ændres uden forudgående varsel for at forbedre ydelsen.
* Download brugervejledningen fra hjemmesiden for yderligere detaljer.
Der henvises til beskrivelserne på forrige side.

Kontrol med komponenterne

(1) Enkel brugervejledning (2) Garantikort (ikke til rådighed visse steder) (3) Lovgivningsmæssig vejledning (4) Strømkabel (5) Forlængerledning (6) OCM-kabel (7) COVER PCB(TOP/BUND) x 7 / Skrue (M4 x L10) x 7 (Understøttede modeller: IER, IFR) (8) COVER PCB(TOP/BUND) x 4 / Skrue (M4 x L10) x 13 (Understøttede modeller: IER-F, IFR-F) (9) PEM-STOLPE x 2 (Understøttede modeller: IER, IFR) (10) PET-tape (11) COVER PCB(SIDE) x 6 (Understøttede modeller: IER-F, IFR-F) (12) TILPASNINGSBESLAG (Understøttede modeller: IER-F, IFR-F) (13) BESLAG LINK x 2 (Understøttede modeller: IER-F, IFR-F)
Kontakt forhandleren, hvor du købte produktet, hvis der mangler nogle komponenter.
Komponenter kan variere på forskellige geografiske steder.

Installation af kabinetterne

* Sørg for, at installationen udføres af en professionel. Hvis du ønsker yderligere oplysninger om installationen, skal du kontakte den forhandler, hvor du købte produktet.
* Installér kabinettet ved at anvende det rammekit, som producenten leverer. Du kan finde flere oplysninger om, hvordan rammekittet installeres, i den medfølgende brugervejledning.
* Samsung har intet ansvar for skader på produktet og personskader på brugerne eller andre, hvis skaderne pådrages, mens brugerne selv installerer produktet.

Sådan fjerner du beskyttelsesbeslagene

Fjern sikkerhedsbeslaget, inden du fortsætter med installationen.

Forholdsregler ved håndtering af kabinetterne

* Metalgenstande kan hænge fast på kabinettets forside, da den er magnetisk.
* Hvis der hænger en metalgenstand, skal du fjerne den ved hjælp af en magnet eller en trykluftdåse. Udvis forsigtighed, når du fjerner metalgenstande vha. en magnet, da magneten kan adskille modulet fra kabinettet.
* Udvis forsigtighed, når du holder kort med magnetstriber tæt på, da magnetismen kan have indvirkning på kortene.
❶ [Vær forsigtig for at for

Deutsch

Einfache Bedienungsanleitung

* Farbe und Aussehen des Geräts sind geräteabhängig, und jederzeitige Änderungen am Inhalt des Handbuchs zum Zweck der Leistungssteigerung sind vorbehalten.
* Weitere Informationen finden Sie im Benutzerhandbuch, das Sie von der Website herunterladen können.

Berücksichtigen Sie die Beschreibungen auf der vorherigen Seite.

Überprüfen des Lieferumfangs

(1) Einfache Bedienungsanleitung (2) Garantiekarte (nicht überall verfügbar) (3) Erklärungen zur Einhaltung gesetzlicher Vorschriften (4) Netzkabel (5) Verlängerungskabel (6) OCM-Kabel (7) OCM PCB(OBEN/UNTEN) x 7 / Schraube (M4 x L10) x 7 (Unterstützte Modelle: IER, IFR) (8) COVER PCB(OBEN/UNTEN) x 4 / Schraube (M4 x L10) x 13 (Unterstützte Modelle: IER-F, IFR-F) (9) STUD PEM x 2 (Unterstützte Modelle: IER, IFR) (10) PET-Band (11) COVER PCB(SEITE) x 6 (Unterstützte Modelle: IER-F, IFR-F) (12) HALTERUNGSPLATTE (Unterstützte Modelle: IER-F, IFR-F) (13) HALTERUNGSVERBINDUNG x 2 (Unterstützte Modelle: IER-F, IFR-F)
Wenn Komponenten fehlen, wenden Sie sich an den Anbieter, bei dem Sie das Gerät gekauft haben.
Der Inhalt der Lieferkiste kann sich je nach Standort unterscheiden.

Gehäuse installieren

* Vertrauen Sie die Montage unbedingt einem professionellen Montagedienstleister an. Weitere Informationen über die Montage erhalten Sie von dem Händler, bei dem Sie das Gerät gekauft haben.
* Installieren Sie das Gehäuse mit dem vom Hersteller mitgelieferten Rahmenbausatz. Weitere Informationen zur Installation des Rahmenbausatzes finden Sie im mitgelieferten Benutzerhandbuch.
* Samsung ist nicht haftbar für Schäden am Produkt und Verletzungen der Nutzer oder Anderer, die durch die selbständige Installation der Nutzer entstehen können.

Schutzklammer entfernen

Entfernen Sie die Sicherheitshalterung, bevor Sie mit der Montage fortfahren.

Sicherheitsvorkehrungen bei der Handhabung der Gehäuse

* Metallische Gegenstände können an der Vorderseite des Gehäuses aufgrund seines Magnetismus haften bleiben.
* Falls Gegenstände aus Metall haften bleiben, verwenden Sie einen Magneten oder eine Druckluftpistole, um sie zu entfernen. Seien Sie bei der Entfernung metallischer Gegenstände unter Verwendung eines Magnets vorsichtig, da der Magnet das Modul von dem Gehäuse trennen könnte.
* Seien Sie bei engem Kontakt mit Magnetstreifenkarten vorsichtig, da der Magnetismus diese Karten beeinflussen kann.

① [Sicherheitsvorkehrungen, um Erschütterung und Fallen lassen des Produkts zu verhindern]
Stellen Sie sicher, dass das Produkt nach Entfernen der Schutzklammern keinen Erschütterungen oder Vibrationen ausgesetzt ist.
Stellen Sie sicher, dass das Produkt nicht herunterfallen kann.
② [Sicherheitsvorkehrungen, um Schaden an den LEDs zu vermeiden]
Stellen Sie sicher, dass Sie das Produkt keinen Vibrationen oder Erschütterungen aussetzen, wenn es flach auf dem Boden liegt.
③ [Sicherheitsvorkehrungen, um Schaden an den Gehäusecken zu vermeiden]
Achten Sie besonders darauf, die Ecken des Gehäuses nicht zu beschädigen.
④ [Sicherheitsvorkehrungen, um Schaden an den LEDs zu vermeiden]
Stellen Sie sicher, dass das Produkt nach Entfernen der Schutzklammern nicht mit dem LED nach unten auf den Boden gelegt wird.
⑤ [Sicherheitsvorkehrungen, um Statik-Schaden am LED zu vermeiden]
Berühren Sie das Produkt nur mit antistatischen Handschuhen.
• Tragen Sie beim Berühren des Produkts unbedingt antistatische Handschuhe.

* Dies ist ein Produkt der Klasse A. In einer häuslichen Umgebung kann dieses Produkt Funkstörungen verursachen. In solchen Fällen obliegt es dem Nutzer, angemessene Maßnahmen zu ergreifen.
* Für Informationen zum Umweltengagement und produktspezifischen regulatorischen Verpflichtungen von Samsung, z. B. REACH, WEEE, Batterien, besuchen Sie http://www.samsung.com/uk/aboutsamsung/samsungelectronics/corporatecitizenship/data_corner.html
* Detailliierte technischen Daten des Geräts finden Sie auf der Website von Samsung.
* Benutzen Sie ein CAT 6 (Typ *STP) oder höher.

Ελληνικά

Απλό εγχειρίδιο χρήσης

* Το χρώμα και η εμφάνιση ενδέχεται να διαφέρουν ανάλογα με το προϊόν. Το περιεχόμενο αυτού του εγχειριδίου μπορεί να αλλάξει χωρίς προειδοποίηση, για λόγους βελτίωσης της απόδοσης.
* Παραγματοποιήστε λήψη του εγχειριδίου χρήσης από την τοποθεσία web για περισσότερες λεπτομέρειες.

Ανατρέξτε στις περιγραφές που θα βρείτε στην προηγούμενη σελίδα.

Έλεγχος των μερών

(1) Απλό εγχειρίδιο χρήσης (2) Κάρτα εγγύησης (Δεν διατίθεται σε ορισμένες περιοχές) (3) Οδηγός κανονισμών (4) Καλώδιο ρεύματος (5) Καλώδιο προέκτασης τροφοδοσίας (6) Καλώδιο OCM (7) ΚΑΛΥΜΜΑ PCB(ΠΑΝΩ/ΚΑΤΩ) x 7 / Βίδα (M4 x L10) x 7 (Υποστηριζόμενα μοντέλα: IER, IFR) (8) ΚΑΛΥΜΜΑ PCB(ΠΑΝΩ/ΚΑΤΩ) x 4 / Βίδα (M4 x L10) x 13 (Υποστηριζόμενα μοντέλα: IER-F, IFR-F) (9) ΠΕΜ ΣΤΟΙΧΕΙΟ x 2 (Υποστηριζόμενα μοντέλα: IER, IFR) (10) ΤΑΙΝΙΑ ΡΕΤ (11) ΚΑΛΥΜΜΑ PCB(ΠΛΑΪ) x 6 (Υποστηριζόμενα μοντέλα: IER-F, IFR-F) (12) ΠΛΑΚΙΔΙΟ ΕΥΘΥΓΡΑΜΜΙΣΗΣ ΣΤΗΡΙΓΜΑΤΟΣ (Υποστηριζόμενα μοντέλα: IER-F, IFR-F) (13) ΣΥΝΔΕΣΜΟΣ ΣΤΗΡΙΓΜΑΤΟΣ x 2 (Υποστηριζόμενα μοντέλα: IER-F, IFR-F)
Επικοινωνήστε με το κατάστημα από όπου αγοράσατε το προϊόν εάν λείπουν κάποια μέρη.
Τα μέρη ενδέχεται να διαφέρουν σε διαφορετικές περιοχές.

Εγκατάσταση περιβλήματος

* Βεβαιωθείτε ότι η εγκατάσταση γίνεται από επαγγελματία τεχνικό. Για περισσότερες πληροφορίες σχετικά με την εγκατάσταση, επικοινωνήστε με τον αντιπρόσωπο από τον οποίο αγοράσατε το προϊόν.
* Τοποθετήστε το περίβλημα χρησιμοποιώντας το κit πλαισίου που παρέχεται από τον κατασκευαστή. Για περισσότερες πληροφορίες σχετικά με τον τρόπο εγκατάστασης του κit πλαισίου, ανατρέξτε στο εγχειρίδιο χρήσης που το συνοδεύει.
* Η Samsung δεν φέρει ευθύνη για τυχόν ζημιά στο προϊόν ή ενδεχόμενο τραυματισμό των χρηστών ή άλλων ατόμων, όταν η εγκατάσταση πραγματοποιείται από τους ίδιους τους χρήστες.

Αφαίρεση προστατευτικών στηριγμάτων

Αφαιρέστε το βραχίονα ασφαλείας προτού προχωρήσετε στην εγκατάσταση.

Προφυλάξεις κατά το χειρισμό των περιβλημάτων

* Ενδέχεται να προσκολληθούν μεταλλικά αντικείμενα στην μπροστινή επιφάνεια του περιβλήματος λόγω του μαγνητισμού του.
* Εάν προσκολληθεί οποιοδήποτε μεταλλικό αντικείμενο, χρησιμοποιήστε μαγνήτη ή πιστόλι αέρα για να το αφαιρέσετε. Να είστε προσεκτικοί κατά την αφαίρεση μεταλλικών αντικειμένων με τη χρήση μαγνήτη, καθώς ο μαγνήτης μπορεί να διαχωρίσει την μονάδα από το περίβλημα.
* Φροντίστε να μην κρατάτε κοντά κάρτες με μαγνητικές λωρίδες, καθώς ο μαγνητισμός μπορεί να τις επηρεάσει.

① [Προσοχή για την αποτροπή εξωτερικών κραδασμών και πτώσης του προϊόντος]
Μετά την αφαίρεση των προστατευτικών στηριγμάτων, φροντίστε να μην εκθέτετε το προϊόν σε συνθήκες εξωτερικών κραδασμών και δονήσεων.
Φροντίστε να μην πέσει το προϊόν.
② [Προσοχή για αποφυγή ζημιών στις λυχνίες LED]
Φροντίστε να μην εκθέτετε το προϊόν σε συνθήκες εξωτερικών κραδασμών και δονήσεων όταν βρίσκεται σε οριζόντια θέση στο δάπεδο.
③ [Προσοχή για αποφυγή ζημιών στις γωνίες]
Προσέξτε ιδιαίτερα ώστε οι γωνίες του περιβλήματος να μην υποστούν ζημιές.
④ [Προσοχή για αποφυγή ζημιών στις λυχνίες LED]
Μετά την αφαίρεση των προστατευτικών στηριγμάτων, μην τοποθετείτε το προϊόν στο δάπεδο με τη λυχνία LED στραμμένη προς τα κάτω.
⑤ [Προσοχή για αποφυγή ζημιών στη λυχνία LED από στατικό ηλεκτρισμό]
Μην αγγίζετε το προϊόν χωρίς να χρησιμοποιείτε αντιστατικά γάντια.
• Φροντίστε να φοράτε τα ειδικά αντιστατικά γάντια όταν αγγίζετε το προϊόν.

* Αυτό το προϊόν εμπίπτει στην κατηγορία προϊόντων κλάσης A. Σε οικιακές συνθήκες, αυτό το προϊόν ενδέχεται να προκαλέσει ραδιοπαρεμβολές, και σε αυτήν την περίπτωση ο χρήστης ενδέχεται να χρειαστεί να λάβει πρόσθετα μέτρα.
* Για πληροφορίες σχετικά με τις περιβαλλοντικές δεσμεύσεις της Samsung και τις κανονιστικές υποχρεώσεις του αφορούν το προϊόν, π.χ. REACH, WEEE, μπαταρίες, επισκεφθείτε τη διεύθυνση http://www.samsung.com/uk/aboutsamsung/samsungelectronics/corporatecitizenship/data_corner.html
* Για λεπτομερείς προδιαγραφές της συσκευής, επισκεφτείτε την ιστοσελίδα της Samsung.
* Χρησιμοποιήστε καλώδιο CAT 6 (*τύπου STP) ή μεγαλύτερο.

Magyar

Egyszerű Felhasználói Útmutató

* A termék színe és megjelenése a típustól függően eltérhet, és a kézikönyv tartalma a teljesítmény javítása érdekében előzetes értesítés nélkül módosulhat.
* További információért töltse le a felhasználói kézikönyvet a weboldalról. Lásd a leírásokat az előző oldalon.

Az alkatrészek meglétének ellenőrzése

(1) Egyszerű Felhasználói Útmutató (2) Garanciakártya (Nem mindenhol érhető el) (3) Szabályozó útmutató (4) Tápkábel (5) Hosszabbító tápkábel (6) OCM kábel (7) FEDÉL NYÁK(FELSŐ/ALSÓ) x 7 / Csavar (M4 x L10) x 7 (Támogatott modellek: IER, IFR) (8) FEDÉL NYÁK(FELSŐ/ALSÓ) x 4 / Csavar (M4 x L10) x 13 (Támogatott modellek: IER-F, IFR-F) (9) PEM HERNYŐCSAVAR x 2 (Támogatott modellek: IER, IFR) (10) PET szalag (11) FEDÉL NYÁK(OLDALSÓ) x 6 (Támogatott modellek: IER-F, IFR-F) (12) ÖSSZEKÖTŐELEM (Támogatott modellek: IER-F, IFR-F) (13) TARTÓKONZOL CSATOLÓ x 2 (Támogatott modellek: IER-F, IFR-F)
Ha bármelyik alkatrész hiányzik, forduljon a forgalmazóhoz.
Az alkatrészek térségenként eltérhetnek.

A kijelzőegységek telepítése

* A felszerelést mindenképpen egy professzionális felszerelési szolgáltatóra bízza. A felszerelésével kapcsolatos további információkért forduljon a kereskedőhöz, amelytől a terméket vásárolta.
* A kijelzőegységet a gyártó által biztosított keretkészlettel szerelje fel. A keretkészlet felszerelésével kapcsolatban az ahhoz mellékelt használati útmutatóból tájékozódhat.
* A Samsung nem vállal felelősséget a készülékben keletkezett károkért, illetve a felhasználók vagy mások sérüléseiért, ha a felhasználók saját maguk szerelik fel a készüléket.

A védőkeretek eltávolítása

A felszerelés megkezdése előtt távolítsa el a biztonsági konzolt.

A kijelzőegységek kezelése során szükséges óvintézkedések

* A fémtárgyak feltapadhatnak a szekrény elülső felszínére, annak mágnesessége miatt.
* Ha egy fémtárgy feltapad, akkor távolítsa el egy mágnes vagy légpuska használatával. Legyen óvatos, amikor a fémtárgyakat mágnessel távolít el, mivel a mágnes leválasztaja a modult a szekrényről.
* Ügyeljen arra, hogy ne tartson közel mágneskártyákat, mert a mágnesség hatással lehet ezekre a kártyákra.

① [Vigyázzon arra, hogy a terméket ne érje külső ütés és ne essen le]
A védőkeretek eltávolítását követően figyeljen arra, hogy a termék ne legyen külső ütésnek vagy vibrációnak kitéve.
Ügyeljen arra, hogy a termék semmilyen magasságból ne essen le.
② [Vigyázzon, hogy a LED ne sérüljön meg]
Vigyázzon, hogy a terméket ne érje vibráció vagy külső ütés, miközben a padlón fekszik.
③ [Vigyázzon, hogy a sarkok ne sérüljenek meg]
Fordítson különös figyelmet arra, hogy a kijelzőegységek sarkai ne sérüljenek meg.
④ [Vigyázzon, hogy a LED ne sérüljön meg]
A védőkeretek eltávolítását követően ne helyezze a terméket LED felénél oldalával lefelé a padlóra.
⑤ [Ügyeljen arra, hogy a LED felső oldalt ne érje sztatikus kisülés]
Ne érjen a termékhez antisztatikus védőkesztyű nélkül.
• A termék megérintésekor mindenképpen viseljen antisztatikus kesztyűket.

* Ez egy A osztályú készülék. Lakossági környezetben a készülék rádiólétesítményt okozhat, ez esetben szükség lehet a felhasználó által tett megfelelő intézkedésekre.
* A Samsung környezetvédelmi elkötelezettségével és termékspecifikus szabályozási követelményekkel kapcsolatos információkért, például REACH, WEEE és elemek, látogasson el a http://www.samsung.com/uk/aboutsamsung/samsungelectronics/corporatecitizenship/data_corner.html weboldalára.
* Az eszközök részletes műszaki adataiért látogasson el a Samsung honlapjára.
* CAT 6 (*STP típus) vagy magasabb kategóriájú kábelt használjon.

Italiano

Guida dell'utente facile

* Il colore e l'aspetto possono variare a seconda del prodotto, inoltre i contenuti del manuale sono soggetti a modifica senza preavviso allo scopo di migliorare le prestazioni del prodotto.
* Per ulteriori dettagli, è possibile scaricare il manuale utente dal sito Web. Fare riferimento alle descrizioni riportate alla pagina precedente.

Verifica dei componenti

(1) Guida dell'utente facile (2) Garanzia (Non disponibile in alcuni paesi) (3) Guida alle normative vigenti (4) Cavo di alimentazione (5) Prolunga di alimentazione (6) Cavo OCM (7) COPERCHIO PCB(SUPERIORE/INFERIORE) x 7 / Vite (M4 x L10) x 7 (Modelli supportati: IER, IFR) (8) COPERCHIO PCB(SUPERIORE/INFERIORE) x 4 / Vite (M4 x L10) x 13 (Modelli supportati: IER-F, IFR-F) (9) BULLONE PEM x 2 (Modelli supportati: IER, IFR) (10) Nastro PET (11) COPERCHIO PCB(LATERALE) x 6 (Modelli supportati: IER-F, IFR-F) (12) PIASTRINA QUADRIFORATA (Modelli supportati: IER-F, IFR-F) (13) STAFFA DI COLLEGAMENTO x 2 (Modelli supportati: IER-F, IFR-F)
Se alcuni componenti risultassero mancanti, rivolgersi al punto vendita presso il quale è stato acquistato il prodotto.
I componenti possono variare in base alla località.

Installazione dei pannelli

* Far eseguire l'installazione a un installatore professionista. Per ulteriori informazioni sull'installazione, contattare il rivenditore da cui è stato acquistato il prodotto.
* Installare il pannello utilizzando il kit di montaggio fornito dal produttore. Per maggiori informazioni su come installare il kit di montaggio, consultare il manuale utente fornito con esso.
* Samsung non sarà ritenuta responsabile di eventuali danni al prodotto o lesioni personali avvenuti durante l'installazione del prodotto da parte degli utenti stessi.

Rimozione dei bordi protettivi

Rimuovere la staffa di sicurezza prima di procedere all'installazione.

Precauzioni nel trattamento dei pannelli

* Gli oggetti di metallo potrebbero aderire alla superficie frontale del pannello a causa del suo magnetismo.
* Qualora un oggetto di metallo vi aderisse, utilizzare un magnete o una pistola ad aria per rimuoverlo. Prestare attenzione quando si rimuovono oggetti di metallo tramite un magnete, in quanto quest'ultimo potrebbe separare il modulo dal pannello.
* Prestare attenzione quando si avvicinano carte a banda magnetica, in quanto potrebbero essere interessate dal magnetismo.

① [Precauzioni per evitare urti esterni e caduta del prodotto]
Dopo aver rimosso i bordi protettivi, fare attenzione a non esporre il prodotto a urti esterni o vibrazioni.
Assicurarsi che il prodotto non cada da nessuna altezza.
② [Precauzioni per evitare danni al LED]
Attenzione a non esporre il prodotto a vibrazioni o urti quando è appoggiato orizzontalmente sul pavimento.
③ [Precauzioni per evitare danni agli angoli]
Prestare la massima attenzione per assicurarsi che gli angoli di pannelli non vengano danneggiati.
④ [Precauzioni per evitare danni al LED]
Dopo aver rimosso i bordi protettivi, non appoggiare il prodotto sul pavimento con lo schermo LED rivolto verso il basso.
⑤ [Precauzioni per evitare danni allo schermo LED dovuti alla staticità]
Non toccare il prodotto senza guanti antistatici.
• Assicurarsi di indossare guanti antistatici prima di toccare il prodotto.

* Questo è un prodotto di classe A. Nell'ambito di un ambiente domestico potrebbe generare interferenze radio, rendendo necessario per l'utente adottare misure adeguate.
* Per informazioni sugli impegni ambientali assunti da Samsung e gli obblighi normativi specifici del prodotto, ad es. REACH, WEEE, batterie, visitare la pagina http://www.samsung.com/it/aboutsamsung/sustainability/environment/our-commitment/data/
* Per le specifiche dettagliate del dispositivo, visitare il sito Web Samsung.
* Utilizzare un cavo CAT 6 (*tipo STP) o successivo.

Latviešu

Īsā lietotāja rokasgrāmata

* Atkarībā no izstrādājuma tā krāsa un izskats var atšķirties, un veiktspējas uzlabošanas nolūkos rokasgrāmatas saturs var tikt mainīts bez iepriekšēja brīdinājuma.
* Lai iegūtu papildinformāciju, lejupielādējiet lietošanas rokasgrāmatu no tīmekļa vietnes.

Skatiet aprakstus iepriekšējā lappusē.

Sastāvdaļu pārbaude

(1) Īsā lietotāja rokasgrāmata (2) Garantijas karte (nav pieejams dažās atrašanās vietās) (3) Normatīvā dokumentācija (4) Strāvas vads (5) Strāvas vada pagarinātājs (6) OCM kabelis (7) PĀRSEGS PHB(AUGŠĀ/APAKŠĀ) x 7 / Skrūve (M4 x L10) x 7 (Atbalstītie modeļi: IER, IFR) (8) PĀRSEGS PHB(AUGŠĀ/APAKŠĀ) x 4 / Skrūve (M4 x L10) x 13 (Atbalstītie modeļi: IER-F, IFR-F) (9) STUDS PEM x 2 (Atbalstītie modeļi: IER, IFR) (10) PET lente (11) PĀRSEGS PHB(SĀNI) x 6 (Atbalstītie modeļi: IER-F, IFR-F) (12) SALĀGOŠANAS KRONŠTEINIS (Atbalstītie modeļi: IER-F, IFR-F) (13) SAVIENOŠANAS KRONŠTEINS x 2 (Atbalstītie modeļi: IER-F, IFR-F)
Ja kāda no izstrādājuma sastāvdaļām trūkst, sazinieties ar tā pārdevēju.
Dažādās atrašanās vietās sastāvdaļas var atšķirties.

Nodalījumu uzstādīšana

* Uzticiet uzstādīšanu profesionālam uzstādīšanas pakalpojumu veicējam. Lai saņemtu plašāku informāciju par uzstādīšanu, sazinieties ar izplatītāju, no kura iegādājāties izstrādājumu.
* Uzstādiet nodalījumu, izmantojot ražotāja nodrošināto ietvara komplektu. Papildinformāciju par ietvara komplekta uzstādīšanu skatiet tā komplektācijā iekļautajā lietotāja rokasgrāmatā.
* Samsung neuznemas atbildību par izstrādājuma bojājumiem vai lietotājam un citām personām radītajiem savainojumiem, kas var rasties, ja lietotājs pats uzstāda izstrādājumu.

Aizsargkronšteinu noņemšana

Pirms uzstādīšanas noņemiet drošības kronšteinu.

Piesardzības pasākumi darbā ar nodalījumiem

* Nodalījums ir magnētisks, tāpēc pie tā priekšējās virsmas var pielipt metāla objekti.
* Ja pielīp kāds metāla objekts, izmantojiet magnētu, lai to noņemtu. Noņemot metāla objektus ar magnētu, esiet uzmanīgs, jo magnēts var atdalīt no nodalījuma moduli.
* Neturiet nodalījuma tuvumā magnētiskās joslas kartes, jo magnētisms var nelabvēlīgi ietekmēt to darbību.

① [Brīdinājums nenomest izstrādājumu un nepakļaut to ārējam triecienam]
Pēc aizsargkronšteinu noņemšanas esiet uzmanīgs, lai nepakļautu izstrādājumu ārējiem triecieniem vai vibrācijām.
Nepieļaujiet izstrādājuma nomešanu arī no neliela augstuma.
② [Brīdinājums nesabojāt LED elementus]
Nepakļaujiet izstrādājumu vibrācijām vai ārējiem triecieniem, kad tas atrodas uz grīdas.
③ [Brīdinājums nesabojāt stūrus]
Esiet īpaši piesardzīgs, lai nesabojātu nodalījuma stūrus.
④ [Brīdinājums nesabojāt LED elementus]
Pēc aizsargkronšteinu noņemšanas nenovietojiet izstrādājumu uz grīdas ar LED ekrānu uz leju.
⑤ [Brīdinājums novērst statiskās elektrības izraisītus LED bojājumus]
Pieskarieties izstrādājumam tikai ar antistatiskiem cimdiem.
• Izstrādājumam brīvi pieskarties tikai ar antistatiskiem cimdiem.

* Šis ir A klases izstrādājums. Mājas apstākļos šis izstrādājums var izraisīt radiosakaru traucējumus, tādā gadījumā lietotājam var tikt nepieciešams veikt atbilstošas darbības.
* Papildinformāciju par Samsung vides aizsardzības pasākumiem un izstrādājumam raksturīgajiem normatīvajiem pienākumiem, piemēram, REACH, WEEE, akumulatoriem, apmeklējiet vietni http://www.samsung.com/uk/aboutsamsung/samsungelectronics/corporatecitizenship/data_corner.html
* Lai uzzinātu detalizētas ierīces specifikācijas, apmeklējiet Samsung tīmekļa vietni.
* Izmantojiet 6. kategorijas (*STP tipa) vai augstākas kategorijas kabeli.

Lietuvių kalba

Trumpas naudotojo vadovas

* Atsižvelgiant į gaminį, spalva ir išvaizda gali skirtis, o siekiant pagerinti kokybę šio vadovo turinys gali būti keičiamos be išankstinio įspėjimo.
* Jei reikia daugiau informacijos, iš svetainės atsisiųskite naudotojo vadovą. Žr. ankstesniame puslapyje pateikiamus aprašymus.

Sudedamųjų dalių tikrinimas

(1) Trumpas naudotojo vadovas (2) Garantijos kortelė (Nepreiname kai kuriose vietovėse) (3) Nustatymų vadovas (4) Maitinimo laidas (5) Ilginamasis maitinimo laidas (6) OCM laidas (7) DANGTIS PCB(VIRŠUS / APAČIA) x 7 / Varžtas (M4 x L10) x 7 (Palaikomi modeliai: IER, IFR) (8) DANGTIS PCB(VIRŠUS / APAČIA) x 4 / Varžtas (M4 x L10) x 13 (Palaikomi modeliai: IER-F, IFR-F) (9) STUD PEM x 2 (Palaikomi modeliai: IER, IFR) (10) PET juosta (11) DANGTIS PCB(ŠONAS) x 6 (Palaikomi modeliai: IER-F, IFR-F) (12) REGULIAVIMO GEMBĖ (Palaikomi modeliai: IER-F, IFR-F) (13) JUNGIAMASIS LAIKIKLIS x 2 (Palaikomi modeliai: IER-F, IFR-F)
Jeigu trūksta sudedamųjų dalių, kreipkitės į pardavėją, iš kurio įsigijote šį gaminį.
Sudedamosios dalys skirtingose regionuose gali būti skirtingos.

Korpusų montavimas

* Pasirūpinkite, kad montavimo darbus atliktų kvalifikuoti montavimo paslaugų teikėjo darbuotojai. Dėl išsamesnės informacijos apie montavimą kreipkitės į pardavėją, iš kurio įsigijote gaminį.
* Korpusą montuokite naudodami gamintojo pateikiamą tvirtinimo rinkinį. Daugiau informacijos apie tvirtinimo rinkinio montavimą pateikiama pridedamame vartotojo vadove.
* „Samsung" nėra atsakinga už jokį gaminio pažeidimą ar vartotojo bei kitų sužeidimą, jei vartotojai patys montuoja gaminį.

Apsauginių gembių nuėmimas

Prieš tęsdami montavimo darbus nuimkite apsauginį laikiklį.

Atsargumo priemonės naudojant korpusus

* Dėl priekinio spintos paviršiaus įsimagnetinimo, prie jo gali lipti metaliniai daiktai.
* Jei prilimpa metalės daiktas, nuimkite jį naudodamiesi magnetu arba pneumatiniu įrenginiu. Būkite atsargūs, jei metalinius daiktus nuimate naudodami magnetą, nes dėl jo nuo spintos gali atsiskirti modulis.
* Būkite atsargūs, jei kortelės su magnetine juostele laikomos arti viena kitos, nes magnetai gali paveikti šias kortes.

① [Saugokite gaminį nuo išorinių smūgių ir išmetimo]
Nuėmę apsaugines gembes apsaugokite gaminį nuo išorinių smūgių ar vibracijų.
Pasirūpinkite, kad gaminys nenukristų iš bet kokio aukščio.
② [Būkite atsargūs, kad nepažeistumėte LED]
Ant grindų paguldytą gaminį apsaugokite nuo vibracijų ar išorinių smūgių.
③ [Apsaugokite gaminį nuo pažeidimų kampuose]
Imkitės papildomų atsargos priemonių, kad nebūtų pažeisti korpuso kampai.
④ [Būkite atsargūs, kad nepažeistumėte LED]
Nuėmę apsaugines gembes nedėkite gaminio ant grindų LED ekranu į apačią.
⑤ [Saugokite, kad LED nepažeistų statinis krūvis]
Nelieskite gaminio be antistatinių pirštinių.
• Liesdami produktą būtinai dėvėkite antistatines pirštines.

* Tai yra A klasės gaminys. Buitinėje aplinkoje šis gaminys gali sukelti radijo dažnių trukdžius, todėl naudotojui gali tekti imtis atitinkamų priemonių.
* Daugiau informacijos apie „Samsung" aplinkos apsaugos įsipareigojimus ir gaminio specifikacijų reikalavimus, pvz., REACH, WEEE, baterijas, rasite apsilankę adresu http://www.samsung.com/uk/aboutsamsung/samsungelectronics/corporatecitizenship/data_corner.html
* Jei reikia išsamių įrenginio specifikacijų, apsilankykite „Samsung" svetainėje.
* Naudokite CAT 6 (*STP tipo) ar aukštesnės kategorijos laidą.

Norsk

Enkel brukerveiledning

* Fargen og utseendet kan variere avhengig av produktet, og innholdet i denne håndboken kan bli endret uten forvarsel for å forbedre ytelsen.
* Last ned brukerhåndboken fra nettstedet hvis du ønsker flere opplysninger.

Se beskrivelsene på forrige side.

Kontrollere komponentene

(1) Enkel brukerveiledning (2) Garantikort (Ikke tilgjengelig enkelte steder) (3) Veiledning om lover og forskrifter (4) Strømledning (5) Skjøteledning (6) OCM-kabel (7) DEKSEL PCB(TOPP/BUNN) x 7 / Skrue (M4 x L10) x 7 (Støttede modeller: IER, IFR) (8) DEKSEL PCB(TOPP/BUNN) x 4 / Skrue (M4 x L10) x 13 (Støttede modeller: IER-F, IFR-F) (9) STUD PEM x 2 (Støttede modeller: IER, IFR) (10) PET-tape (11) DEKSEL PCB(SIDE) x 6 (Støttede modeller: IER-F, IFR-F) (12) BRAKETTJUSTERING (Støttede modeller: IER-F, IFR-F) (13) BRAKETT-LINK x 2 (Støttede modeller: IER-F, IFR-F)
Kontakt leverandøren du kjøpte produktet av hvis det mangler noen komponenter.
Komponenter kan variere på forskjellige steder.

Installere kabinettene

* Husk at du må overlate monteringen til en profesjonell montør. Hvis du vil ha mer informasjon om montering, må du kontakte forhandleren du kjøpte produktet av.
* Installer kabinettet ved hjelp av rammesettet fra leverandøren. Mer informasjon om hvordan du monterer rammesettet, finnes i den medfølgende brukerhåndboken.
* Samsung er ikke ansvarlig for eventuelle produktskader eller personskader i forbindelse med at brukerne monterer produktet på egen hånd.

Ta av beskyttelsesbrakettene

Ta av sikkerhetsbrakketten før du går videre med monteringen.

Forholdsregler ved håndtering av kabinettene

* Fordi kabinettet er magnetisk, kan det skje at metallobjekter festes til fronten.
* Hvis dette skjer, kan du bruke en magnet for å fjerne dem. Vær forsiktig når du fjerner metallobjekter ved hjelp av en magnet, ettersom magneten også kan komme til å fjerne modulen fra kabinettet.
* Vær forsiktig om du har kort med magnetstripe i nærheten, ettersom magnetisme kan virke inn på disse.

① [Forsiktig for å unngå ytre støt eller at produktet slippes ned]
Når du har fjernet beskyttelsesbrakettene, må du være forsiktig så produktet ikke utsettes for ytre støt eller vibrasjoner.
Pass på at produktet ikke slippes ned.
② [Vær forsiktig så ikke LED-lampen skades]
Pass på at produktet ikke utsettes for vibrasjoner eller eksterne støt når det ligger flatt på gulvet.
③ [Forsiktig for å unngå at hjørnene skades]
Vær ekstra forsiktig så det ikke oppstår skade på hjørnene på kabinettet.
④ [Vær forsiktig så ikke LED-lampen skades]
Når du har tatt av beskyttelsesbrakettene, må du ikke plassere produktet på gulvet med LED vendt nedover.
⑤ [Forsiktig for å unngå at LED blir skadet av statisk elektrisitet]
Du må ikke ta på produktet uten antistatiske hansker.
• Bruk antistatiske hansker når du tar på produktet.

* Dette er et klasse A-produkt. I en privat husholdning kan dette produktet forårsake radiointerferens. I slike tilfeller må brukeren selv ta nødvendige forholdsregler.
* Du finner informasjon om Samsungs miljøengasjement og produktspesifikke juridiske forpliktelser, blant annet REACH, WEEE og bruk av batterier, på http://www.samsung.com/uk/aboutsamsung/samsungelectronics/corporatecitizenship/data_corner.html
* Du finner detaljerte spesifikasjoner for enheten på nettstedet til Samsung.
* Bruk en CAT 6-kabel (*STP-type) eller høyere.

Polski

Uproszczona instrukcja obsługi

* Kolor i wygląd mogą się różnić w zależności od produktu. Treść tej instrukcji obsługi może bez wcześniejszego powiadomienia ulec zmianie w celu poprawy jakości pracy produktu.
* Więcej informacji można uzyskać, pobierając instrukcję obsługi ze strony internetowej.

Należy się zapoznać z opisami na poprzedniej stronie.

Sprawdzanie zawartości

(1) Uproszczona instrukcja obsługi (2) Karta gwarancyjna (Dostępna w zależności od kraju) (3) Instrukcja montażu (4) Kabel zasilający (5) Przedłużacz kabla zasilania (6) Kabel OCM (7) OSŁONA PŁYTKI DRUKOWANEJ(GÓRA/DÓŁ) x 7 / Śruba (M4 x L10) x 7 (Obsługiwane modele: IER, IFR) (8) OSŁONA PŁYTKI DRUKOWANEJ(GÓRA/DÓŁ) x 4 / Śruba (M4 x L10) x 13 (Obsługiwane modele: IER-F, IFR-F) (9) STUD PEM x 2 (Obsługiwane modele: IER, IFR) (10) Taśma PET (11) OSŁONA PŁYTKI DRUKOWANEJ(BOK) x 6 (Obsługiwane modele: IER-F, IFR-F) (12) WSPORNIK WYRÓWNUJĄCY (Obsługiwane modele: IER-F, IFR-F) (13) WSPORNIK ŁĄCZĄCY x 2 (Obsługiwane modele: IER-F, IFR-F)
Jeżeli brakuje jakichkolwiek elementów, skontaktuj się ze sprzedawcą produktu.
Zawartość opakowania może się różnić w zależności od miejsca zakupu.

Montaż szafek

* Montaż należy zlecić podmiotowi świadczącemu usługi profesjonalnego montażu. Dodatkowe informacje dotyczące montażu można uzyskać, kontaktując się ze sprzedawcą, od którego kupiono produkt.
* Szafkę należy zamontować w ramce dostarczonej przez producenta. Więcej informacji na temat montażu ramki podano w załączonym do niej podręczniku użytkownika.
* Samsung nie ponosi odpowiedzialności za uszkodzenia produktu lub obrażenia użytkownika albo innych osób poniesione w czasie samodzielnego montażu produktu.

Usuwanie ochronnych wsporników

Przed przystąpieniem do montażu należy zdemontować wsporniki zabezpieczający.

Przestrogi dotyczące korzystania z szafek

* Obiekty metalowe mogą przyczepiać się do obudowy szafki z powodu przyciągania magnetycznego.
* Przyczepione obiekty metalowe można usunąć za pomocą magnesu lub sprężonego powietrza. Podczas odczepiania przedmiotów magnesem należy zachować ostrożność, gdyż magnes może spowodować odczepienie modułu od szafki.
* Karty z paskiem magnetycznym należy trzymać z dala od magnesu, aby nie doszło do ich uszkodzenia.

① [Nie należy potrząsać produktem ani go upuszczać]
Po zdjęciu wsporników ochronnych należy chronić produkt przed wstrząsami i grawitacją.
Nie wolno upuszczać produktu.
② [Należy chronić diody LED przed uszkodzeniem]
Należy chronić produkt przed drganiami i wstrząsami, gdy leży on płasko na podłodze.
③ [Należy chronić rogi obudowy przed uszkodzeniem]
Należy zachować ostrożność, aby rogi szafki nie uległy uszkodzeniu.
④ [Należy chronić diody LED przed uszkodzeniem]
Po zdjęciu wsporników ochronnych nie należy umieszczać produktu na podłodze w taki sposób, aby diody LED były skierowane do dołu.
⑤ [Należy chronić diody LED przed uszkodzeniem wskutek działania ładunków elektrostatycznych]
Produkt można dotykać tylko w rękawiczkach antystatycznych.
• Przed dotknięciem produktu należy założyć rękawice antystatyczne.

* To jest produkt klasy A. W środowisku domowym ten produkt może powodować zakłócenia fal radiowych. W takim przypadku może być wymagane podjęcie odpowiednich środków.
* Informacje na temat zobowiązań firmy Samsung w zakresie ochrony środowiska oraz przestrzegania przepisów regulacyjnych dotyczących produktów, np. rozporządzenia REACH, dyrektywy WEEE oraz dyrektywy w sprawie baterii i akumulatorów, można znaleźć pod adresem http://www.samsung.com/uk/aboutsamsung/samsungelectronics/corporatecitizenship/data_corner.html
* Szczegółowe dane techniczne urządzeń można znaleźć na stronie internetowej firmy Samsung.
* Należy stosować kabel CAT 6 (typu STP*) lub o nowszym standardzie.

Português

Manual simples do ut